

Journée *3^e édition* d'échanges des pratiques

mardi 5
juillet 2022

Coopération Hospitalière Internationale :
contraintes, perspectives, nouvelles approches, évaluation et impacts

Coopération Hospitalière Internationale : contraintes, perspectives, nouvelles approches, évaluation et impacts

ATELIER 3

COMMUNICATION DANS LES PARTENARIATS DE COOPÉRATION HOSPITALIÈRE

Animé par Pascal Garel, Responsable des Affaires internationales de la FHF

Intervenants :

- Dr Clarisse Joachim, Chef du pôle par intérim de Cancérologie Hématologie, Urologie, CHU Martinique
- Christiane Bourgeois-Jernidier, Directrice Adjointe chargée des Coopérations et des Relations Internationales, CHU Martinique
- Dr Jacqueline Baudin, Responsable de l'unité de recherche en cancérologie, CHU Martinique
- Dr Thierry Almont, Responsable de l'unité d'oncosexologie, CHU Martinique
- Pr Olivier Chabre, Endocrinologue, CHU Grenoble-Alpes Stéphane Besançon, ONG Santé Diabète

Mardi 5 juillet 2022

Communication dans les partenariats de coopération hospitalière



Journées Coopération Hospitalière Internationale : contraintes, perspectives, nouvelles approches, évaluation et impacts – 05 juillet 2022, Paris

- Les résultats de l'approche état – ONG Santé Diabète ne sont pas uniquement le fruit d'un partenariat état ONG mais aussi le fruit d'une coopération hospitalo-universitaire catalysée par Santé Diabète et le Ministère de la Santé du Mali. Coopération initiale avec des structures françaises qui a permis de catalyser une coopération francophone puis internationale :
 - CHU de Grenoble, CH Métropole Savoie, CHU Réunion, Pitié salpêtrière ...
 - Hôpitaux et Université de Genève, Université de Montréal, Hôpital et université du Luxembourg
 - Hôpitaux et universités : Harvard, Columbia, Université de Sydney ...
- Cette collaboration multi acteurs a donné lieu à plusieurs niveaux de communications

- De nombreuses publications (69) et communications internationales (100)



Global Health Action

The role of non-governmental organizations in strengthening healthcare systems in low- and middle-income countries: Lessons from Santé Diabète in Mali

Stéphane Besançon, Assa Sidibé, Djeneba Sylla Sow, Ousmane Sy, Julien Ambard, John S. Yudkin & David Beran

THE LANCET Diabetes & Endocrinology

Supplementary appendix 2

In Country Profile: Mali

The Context

Over the past 10 years, Mali has made impressive progress toward structuring its health system to strengthen diabetes prevention and management. Mali is the biggest country in western Africa, with an estimated 17.34 million inhabitants (2015)¹ spread over 10 regions, including its capital, Bamako. In 2015, the human development index of Mali was 0.419, placing it 179th of 188 countries worldwide, with nearly half (45.6%) of the population living below the poverty threshold of US\$1.25 per day.² In 2012, roughly half the population was aged 15 years or less and 65.6% was aged 25 years or less. Life expectancy at birth was 58 years, with an infant mortality rate of 56 per 1000, and a child mortality rate of 95 per 1000.³

	2015, (or nearest year)
Demographics	
Total population (millions)	17.34
Life expectancy at birth	58 years
Total fertility rate (births per woman)	7 (2013)
Age dependency ratio (% of working-age population)	6 (2013)

THE LANCET Diabetes & Endocrinology

Online First · Current Issue · All Issues · Special Issues · Multimedia · About the Journal · Advisory Board

All Content Search Advanced Search

Commissions from the Lancet journals View all Commissions

Diabetes in sub-Saharan Africa: from clinical care to health Policy

Published: July 5, 2017

Executive Summary

The number of people with diabetes in sub-Saharan Africa has increased very rapidly in the past three decades. Many people are unaware that they have the disease, leading to a high prevalence of complications and premature mortality, even in people of working age. Weak health systems in the region that are ill-prepared to treat complex chronic diseases are already struggling to cope with diabetes and other non-communicable diseases. The challenge of diabetes faced by sub-Saharan Africa is enormous, and will get rapidly worse if effective measures are not taken.

This Commission attempts to quantify the burden of diabetes in sub-Saharan Africa, identifies targets and milestones to optimise care of people with the disease, and proposes ways of strengthening health systems to make cost-effective interventions possible.

Commission



Video



diabetes leadership forum
africa 2010

State-NGO Partnership to Improve the Prevention and Management of Diabetes in Mali ?

Mr Stéphane Besançon,
Director NGO Santé Diabète Mali (SDM)
Dr Mamadou Namoury Traoré,
National Director Of Health - Ministry of Health, Mali





Programme d'éducation thérapeutique (ETP)

**PATIENTES ATTEINTES DE
DIABÈTE GESTATIONNEL**

 **Santé Diabète**

Cartes de mise en situation
PRÉVENTION DES FACTEURS DE
RISQUES DU DIABÈTE



 **Santé Diabète**



SOINS DES PIEDS DES PERSONNES DIABÉTIQUES

CONSEILS ÉTAPE PAR ÉTAPE

Diabète et soins préventifs des pieds
"Ce qu'il faut faire" et "ce qu'il ne faut pas faire"

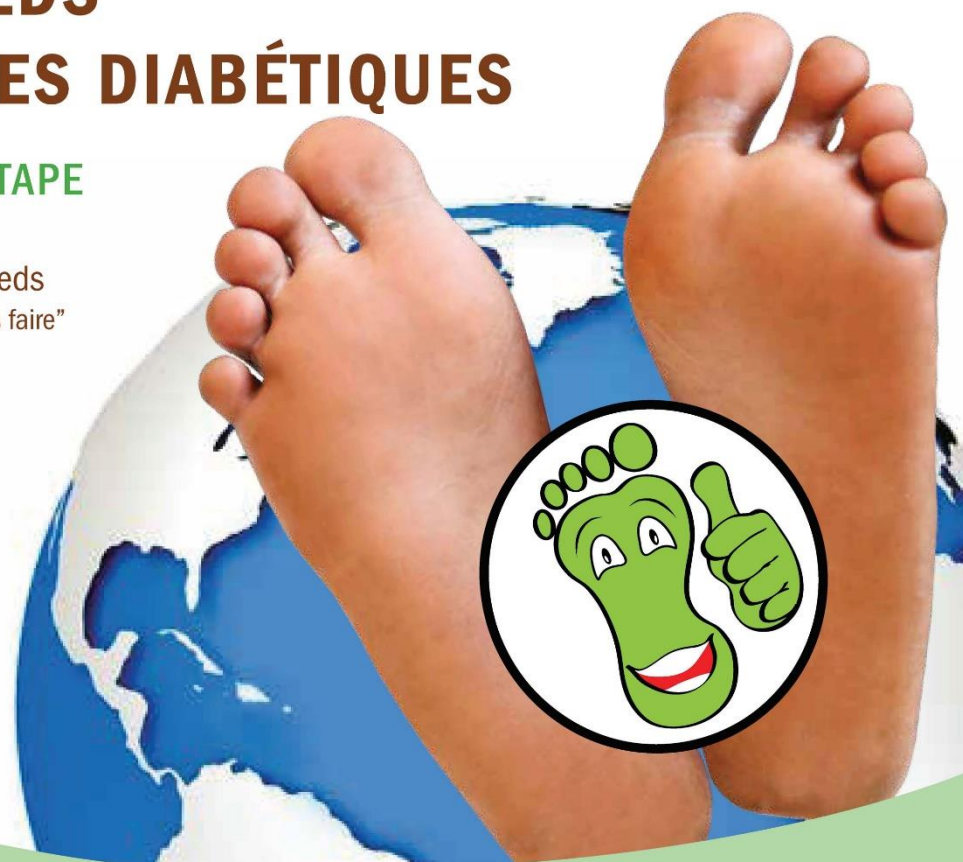

**NE PRATIQUEZ AUCUN GESTE
AGRESSIF SUR VOUS MÊME**

- N'utilisez pas de lame ou d'objet tranchant pour couper les ongles ou enlever les cors
- Évitez les corniches

**EN CAS DE BLESSURE,
CONSULTEZ VOTRE MÉDECIN**

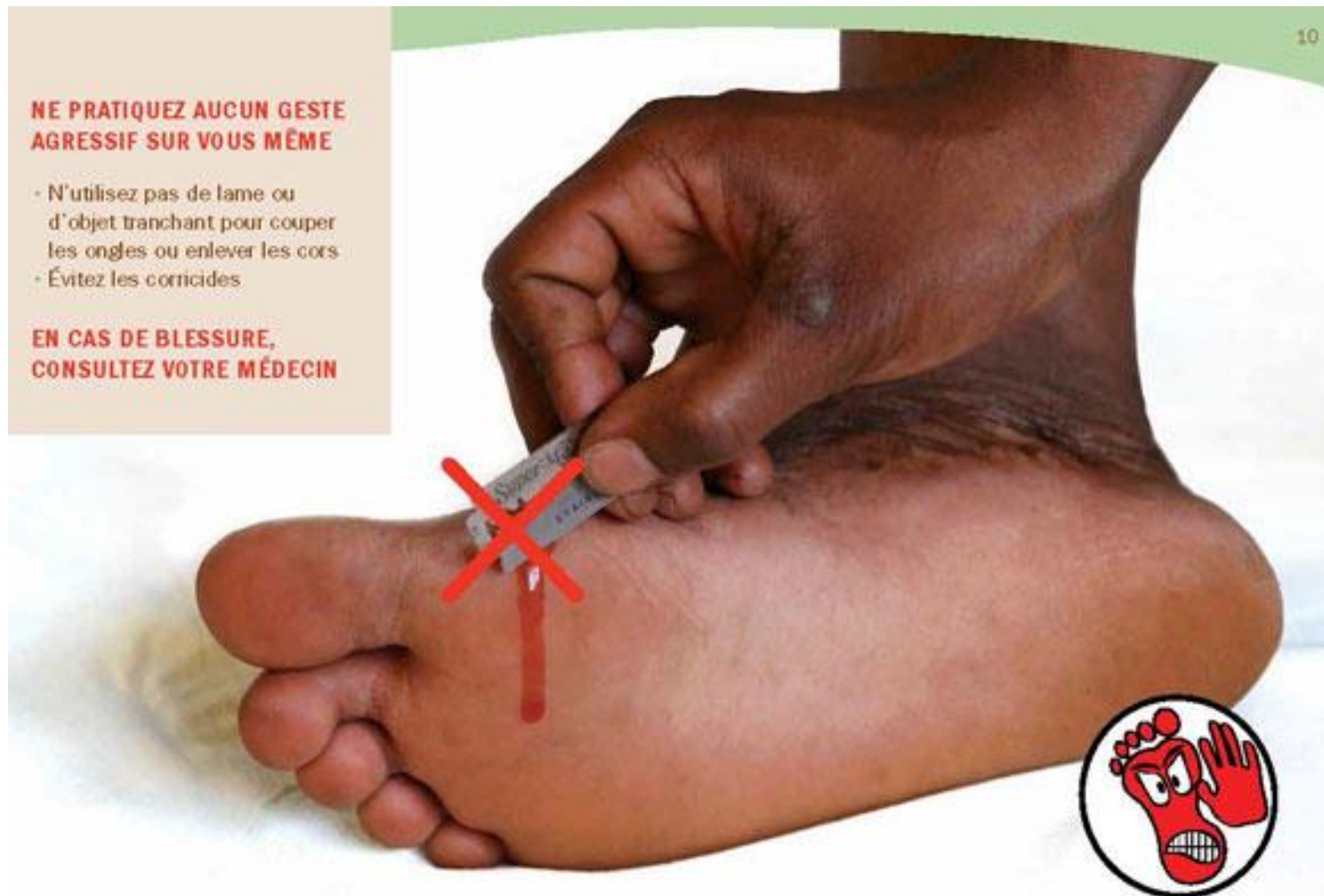

Pathologie	Pied diab	DT2	DT1	Diabète Ges	Total diabète
n patients	82	93	64	1	240
%n pat	16%	18%	12%	0,20%	47%
DMS	30,4	12,3	10	12	17,8
n journées	2490	1140	638	12	4280
%journée	33%	15%	8%	0,20%	57%
n DC hospit.	7	6	1		14
%DC Hospit	8,5%	6,5%	1,6%		5,8%
amput.Hosp	5				
Acido-cet		9	16		
%acido-cet		9,70%	25%		
Age moyen	57,8	54,7	17,4		

- Conférence de presse pour la Journée Mondiale du diabète 2021 CHU de Grenoble – ONG Santé Diabète sur Covid19 et diabète

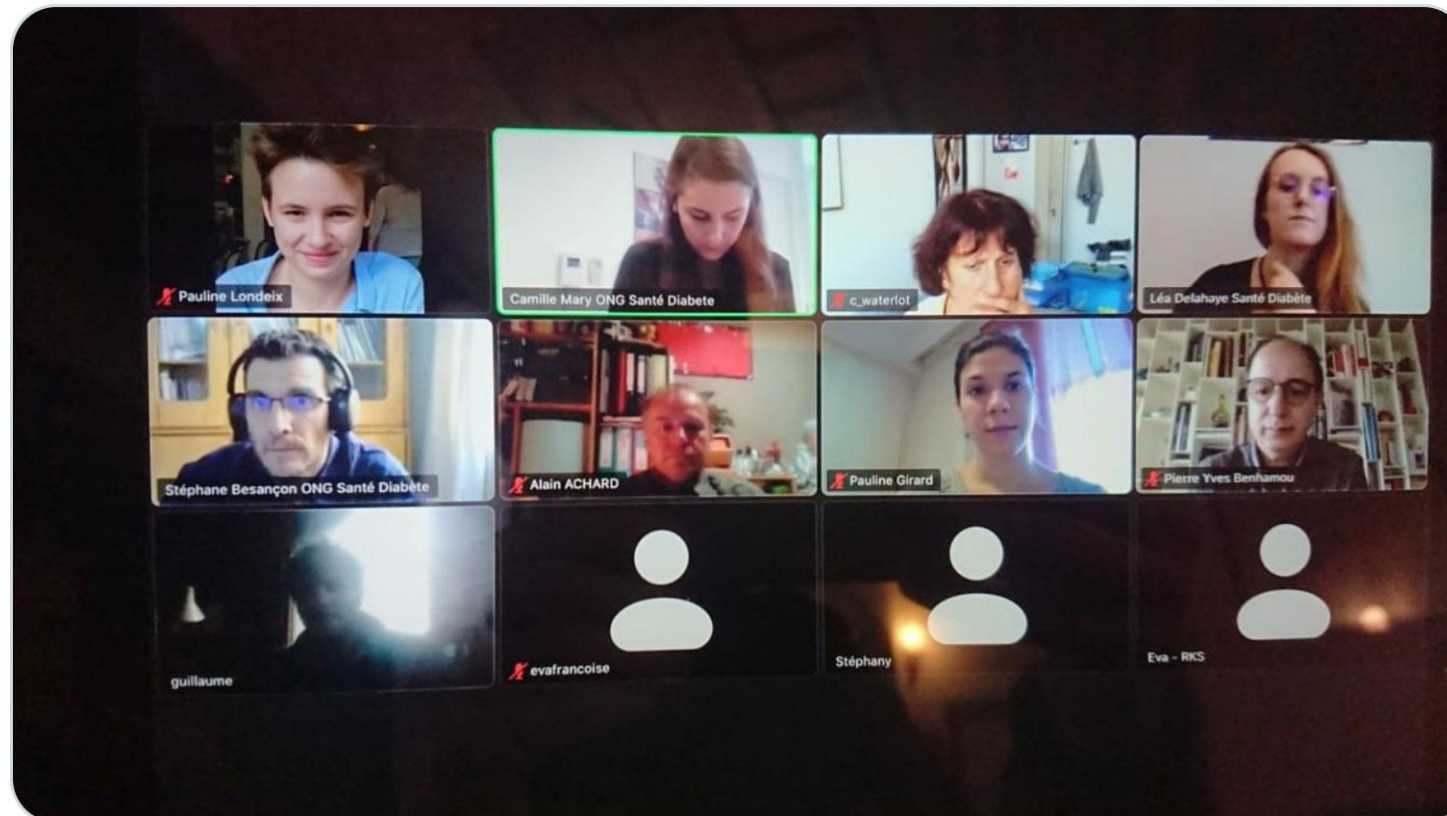

DIABÈTE AFRIQUE
DIABETES AFRICA

 **Santé Diabète**

**MERCI POUR
VOTRE**

ATTENTION

www.santediabete.org

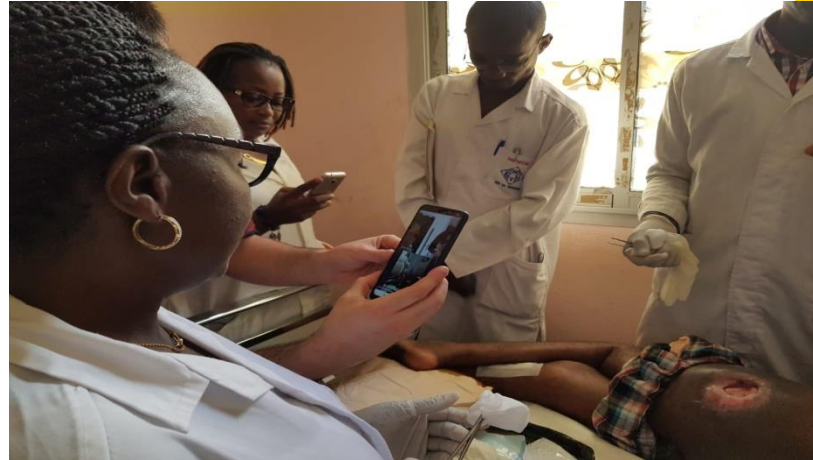

Journée Coopération Hospitalière Internationale

BILAN DE LA COOPERATION—POLE MPR SAINT HELIER DE RENNES (France) CHU DE YOPOUGON (Côte D'Ivoire)

Dr Jephthé HOUEDAKOR
05/07/2022 à Paris



Rennes-Abidjan
4 800 km

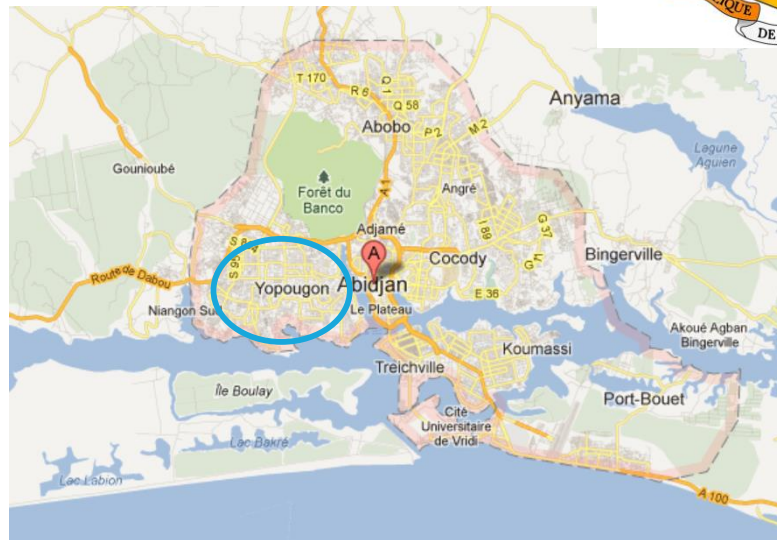

1 des 5 CHU d'Abidjan, de niveau 3

398 lits, 1 200 salariés

1 service de MPR de 14 lits dont 2 lits dédiés aux enfants (le seul service d'HC)

1 270 patients en 2018



Historique de la coopération internationale

Au départ : **Don d'une chaîne d'urodynamique** par le Pôle Saint Hélier de Rennes lors du **Congrès Sofmer 2017**

Du matériel → à la **co-construction d'un projet complet solide**

2 Conventions qui encadrent la coopération



→ **1^{ère} convention (mai 2018 avec la DGOS) : Réponse à appel d'offre en 72 h**

3 axes :

- ✓ Développer l'évaluation **neuro-urologique**: don chaîne d'urodynamique + formations (manipulation, interprétation)
- ✓ Prises en charges des **plaies chroniques** et escarre
- ✓ **Télémédecine**

→ **2^e convention avec l'AFD (2019-2022) : poursuivre l'accompagnement**



NOS AXES DE TRAVAIL

5 axes :

- 1. Développer une politique de formation et de prévention** entre équipes médicales et paramédicales y compris à distance par visioconférence (mise en pratique, adaptée au contexte du CHU)
- 2. Echanger dans le cadre de pratiques médicales et paramédicales en immersion** entre les deux structures, intégrant des staffs communs médicaux et paramédicaux en visio
- 3. Développer la télémédecine (téléconsultation et télé assistance)** pour améliorer l'accès au soin des populations ivoiriennes, notamment sur les spécialités plaies/cicatrisation, rééducation / positionnement, nutrition, douleur.
- 4. Améliorer le plateau technique du CHU de Yopougon** par l'acheminement de matériel et garantir son utilisation sur place
- 5. Préfiguration de la réforme hospitalière** en intégrant les enjeux d'organisation et de management



Partage d'expertises sur des thématiques spécifiques

- Bilan urodynamique et PEC des **vessies neurologiques**
- Prise en charge des **escarres**
- Prise en charge des **douleurs chroniques**
- Fabrication d'**orthèses** de membres supérieurs
- Don de matériels médicaux et suivi des usages



Chronologie du partenariat

Mai 2018
Mission exploratoire + don chaine



DIRECTION GÉNÉRALE DE L'OFFRE DE SOINS
MINISTÈRE DES AFFAIRES SOCIALES ET DE LA SANTÉ



Avril 2019
Mission 1/3



Mai 2019
Mission 1/3



Octobre 2019
Mission 2/3



Mai 2022
Mission 2/3



Jusqu'au
30/07/2023



Mai 2019
1^{er} acheminement de matériel



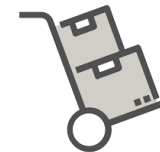

Août 2021
2^{ème} acheminement de matériel



Les moyens mis en place

Formation de référents
(IDE, médecin, kiné)

- ✓ Sur place 
- ✓ En distanciel 

Structuration d'un **staff** de
neuro-urologie sur Abidjan
Staffs de neuro-urologie **en visio**
avec Rennes

Réalisation d'actes de
télémedecine/télésoin

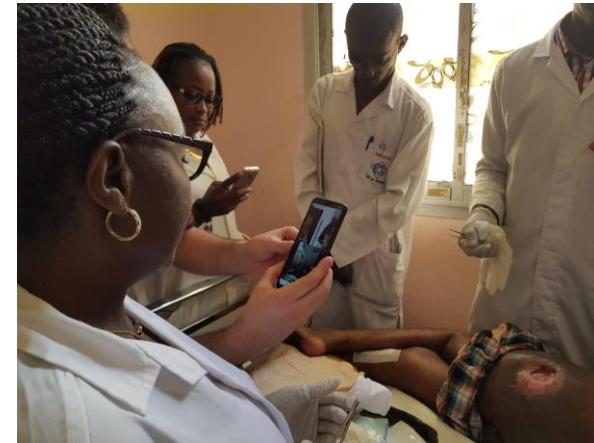

Formalisation d'un circuit interne
au CHU sur l'affectation et le suivi
de l'utilisation du matériel:
✓ Signature d'une convention
de don
✓ Suivi régulier et retour au PSH

Définition de thèmes de
communication à des
congrès scientifique

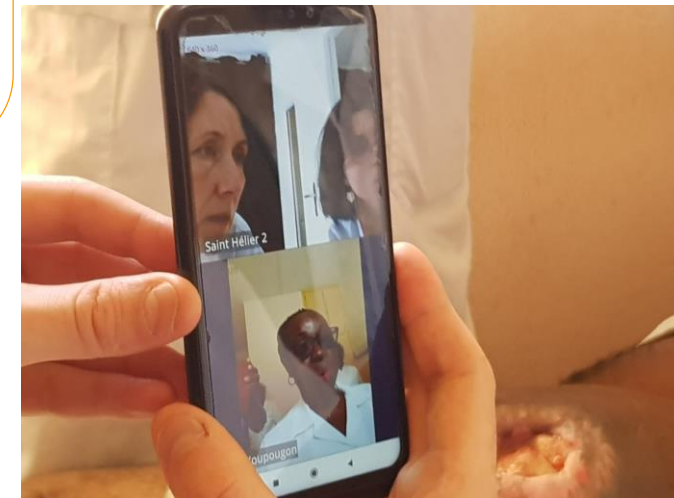

Activités réalisées

- Bilan urodynamique et PEC des vessies neurologiques
- Prise en charge des escarres
- Utilisation de matériels médicaux offerts
- Prise en charge des douleurs chroniques
- Fabrication d'orthèses de membres supérieurs



Bilan de l'activité urodynamique

1. Consultations et avis médical :

- Service MPR : 3 par semaine, soit 217 consultation
- Avis médicaux : 123

2. **BUD réalisés : 85** : Référence nationale (**2 visio**)

3. Nombre de médecins qualifié : 3 (CHU de Yopougon, Angré)

4. Participations aux consultations multidisciplinaires (**staff neuro-uro commun en visio**)

- Pôle Saint Hélier de Rennes (France)
- Services d'urologie CHU de Treichville et Cocody

6. Travaux scientifiques

- **1 thèse, 1 mémoire de spécialité**



Évolution de la réalisation des BUD

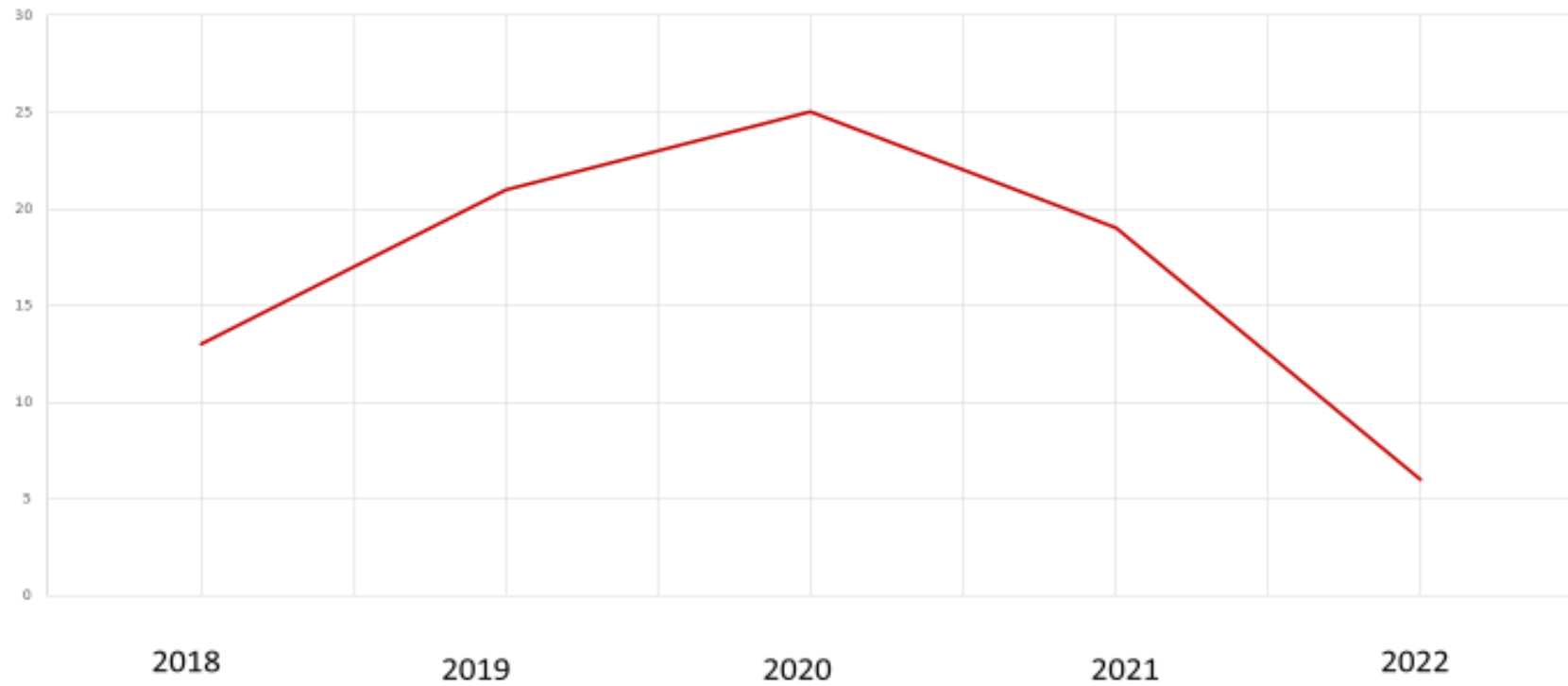

11



Bilan de l'activité des escarres

- Référence national
- Soins d'escarres à l'hôpital du jour très peu
- Avis de pansement dans d'autres structures (réanimation CHU de Cocody, certaines structures privées, domicile)
- **Suivi à distance (WhatsApp)**
- Difficultés majeures
- Coussins de décharge adaptés
- Coût élevé des pansements spécifiques
- Escarres et douleur

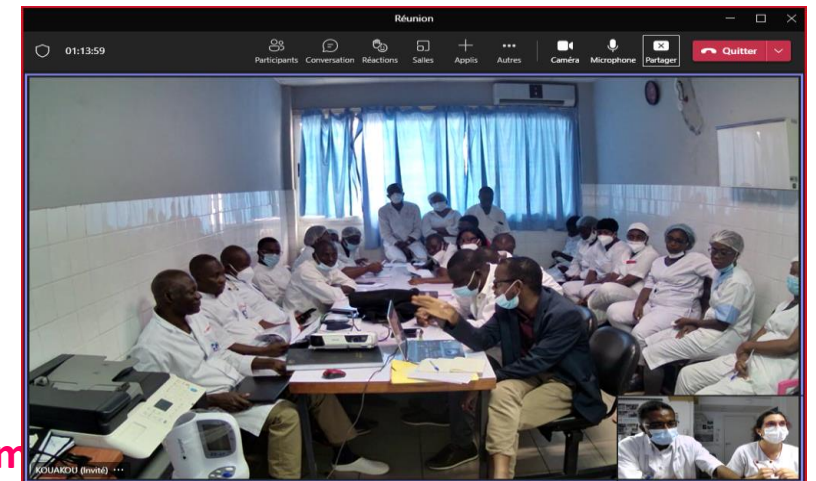

DOULEUR/LOMBALGIE

- Mise en place d'un bilan local
- Formation pratique des kiné (bilan et contenu rééducation dont aspect ergo et APA non présents sur le terrain)
- **Démonstration pratique avec équipe PSH en HDJ numérique : objectif élargie accès soins à la population ++++**
- Utilisation pratique de la TENS
- Programmation à 1 mois exercice pratique avec patient de Yopougon en TL expertise



CONTRAINTES / ADAPTATION

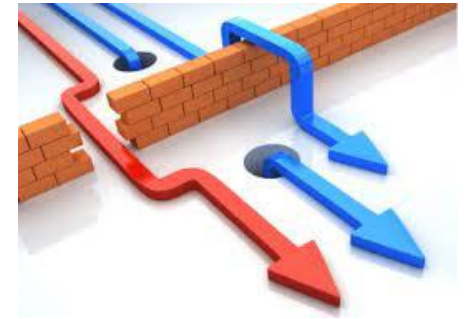

- Fonctionnement local
- Management pyramidal
- Absence patients dans le service
- Prise en main de circuit d'approvisionnement de consommable (Sondes)
- COVID
- FERMETURE/RENOVATION CHU



CONCLUSION

- Ralentissements des activités à la faveur de la fermeture du CHU pour réhabilitation et à la pandémie au COVID 19
- Activités bien suivies pour lesquelles le service de MPR est devenu une référence nationale : PEC des escarres, neuro-urologie
- Activités relancées: PEC de la lombalgie chronique commune et fabrication d'orthèses de membre supérieur avec du matériels thermoformables
- Tous nos remerciements à l'AFD et à l'équipe du Pôle Saint Hélier de Rennes pour son accompagnement.

Merci!



Journée de Coopération Hospitalière Internationale

5 Juillet 2022

ATELIER 3 : La communication dans les partenariats de coopération hospitalière internationale

Présentation de l'expérience du CHU de la Martinique dans la
gestion de projets



Plateforme Collaborative en Oncoréhabilitation Reproductive et Sexuelle

Direction Générale du CHU de la Martinique : **Mr Jérôme LE BRIÈRE**

Direction de la Coopération CHU de Martinique : **Mme Christiane BOURGEOIS-JERDINIER**

Chefferie de Pôle CHU de Martinique : **Dr Clarisse JOACHIM-CONTARET**

Équipe projet Martinique : **Dr Jacqueline VÉRONIQUE-BAUDIN - Dr Thierry ALMONT - Mr Rémi HOUPERT**

Équipe projet Cuba : **MINSAP INOR - Hôpital Gonzales Coro : Dr Rodolfo Enriquez RODRIGUEZ**

Équipe projet Guadeloupe : **Dr Catherine MORINIÈRE, Dr Sandra BOYER-KASSEM, Dr Audrey ZEPHO**

Équipe projet Toulouse : **Mme Julie CABANES, Pr Éric HUYGHE, Pr Louis BUJAN, Dr Nicolas GATIMEL, Dr Yohan DALMAS, Mme Bernadette GORRIN**

Équipe projet UNFM : **Dr Line KLEINEBREIL, Dr Christian MÉSENGE, Mme Laurence FORLINI, Mr Bruno MAGNONE**



Contexte



Hôpital Universitaire Pierre
Zobda-Quitman



Hôpital Français

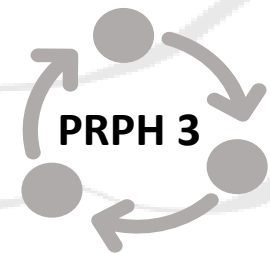

Hôpital Cubain



Hôpital Ramón
González Coro



Enjeux

FAVORISER LA CO- CONSTRUCTION DES SOLUTIONS NUMÉRIQUES

avec les partenaires identifiés en adéquation avec leur configuration

FAVORISER LES SYNERGIES

afin de promouvoir une communauté territoriale hospitalière multicentrique caractérisée par une histoire et une culture partagées où les systèmes de soins ne seront plus juxtaposés, mais avec une organisation en territoire expert de santé de proximité.

PROMOUVOIR LE NUMERIQUE

au service de la modernisation et de l'efficacité du système de santé

DÉVELOPPER DES CURSUS DE FORMATION AD-HOC

des professionnels de santé autour du numérique

4 phases

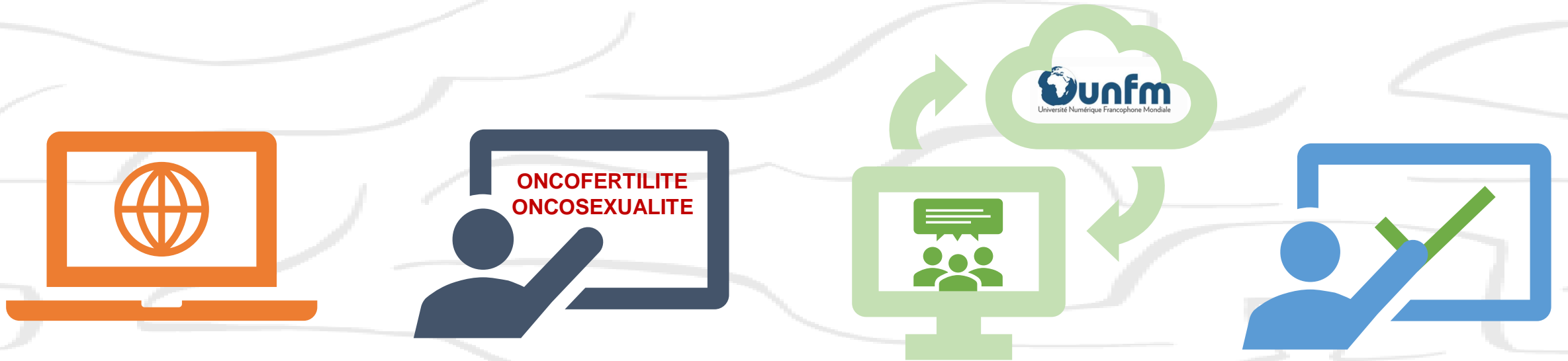

FORMATION EN e-LEARNING



FORMATION PRATIQUE



PLATEFORME E-RCP



EVALUATION DU PROJET





PLATEFORME FRANCE MARTINIQUE CUBA



Concoréhabilitation



Oncoréhabilitation en Santé Reproductive et Sexuelle



Hospital Docente Ginecobstétrico
Ramón González Coro



<https://oncorehabilitation.unfm.org/site/>



Accueil

Le projet

Les cours

Questionnaires

Les partenaires



Orateurs -> Apprenants

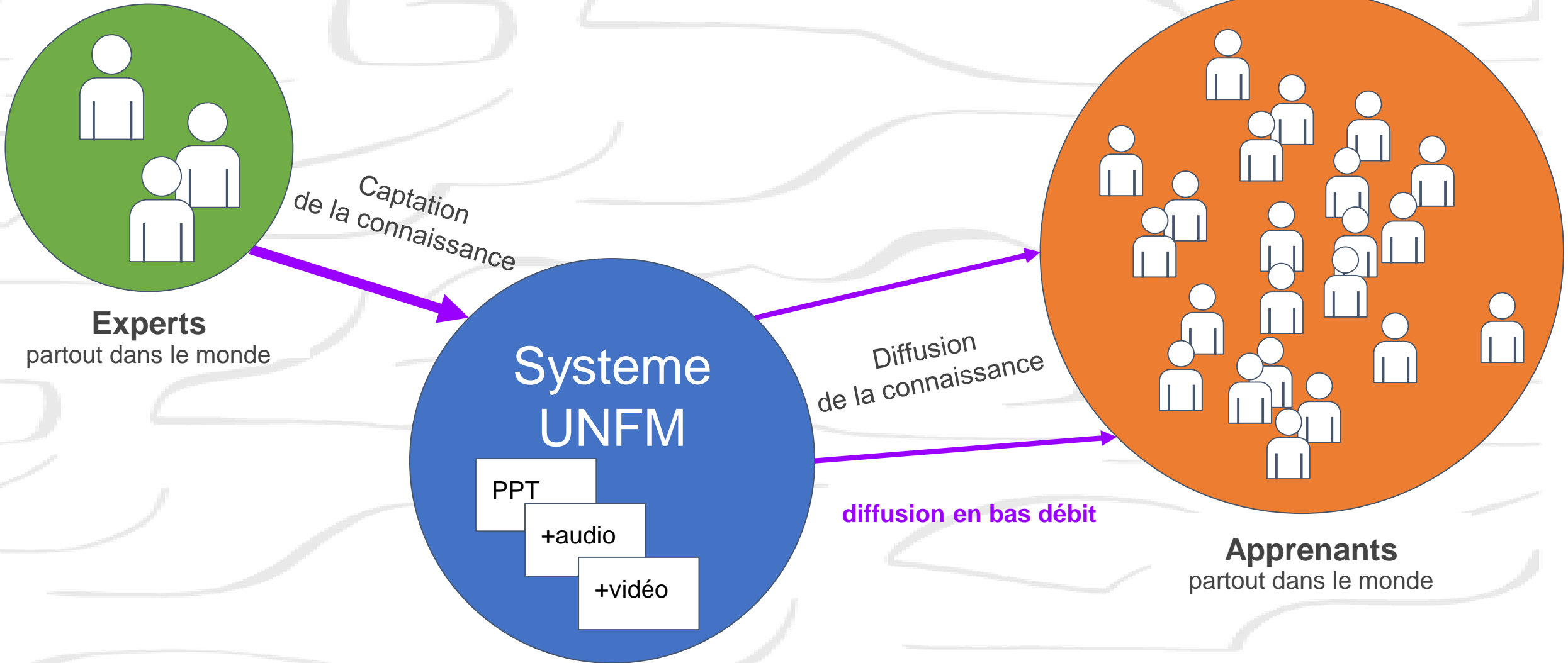

Développement en partenariat avec l'université de Genève



DUDAL



Bienvenue dans l'espace d'administration - 1.5.4

Ce site est compatible uniquement avec Google Chrome.

ASF - CH

Fondation Rothschild

Kyrgyz Republic

Mali

MER - Training

Raft - Angola

Raft - Côte d'Ivoire

Raft - Nepal

Raft - Niger

Raft - Suisse

Raft - Sénégal

Raft - Tchad

UNFM

 DUDAL
Cancer de Prostate et Erections : Contexte
Télécharger Fermer

Hors ligne

Cancer de prostate y Erecciones

Contexto



Dr. Thierry ALMONT, MPH, PhD
Epidemiólogo, sexólogo clínico
Hospital Universitario de Martinica

Definiciones y terminología

- **Salud sexual:** estado de bienestar físico, mental y social en relación con la sexualidad (OMS).
- **Oncosexología:** El término acuñado por primera vez en 2006 en el primer congreso de la SIMS titulado "Oncosexología: ¿una nueva disciplina?" y se refiere a toda la atención y el apoyo que necesitan los pacientes para prevenir o minimizar los problemas sexuales relacionados con el cáncer y su tratamiento, además de los tratamientos específicos, cuando los hay, a lo largo del curso de la enfermedad.
- **Oncosexualidad:** Se refiere a los trastornos sexuales relacionados con el cáncer y su tratamiento.

Definiciones y terminología

- Según el DSM-V:
 - **Disfunción sexual:** es un "grupo heterogéneo de trastornos caracterizados típicamente en un individuo por una alteración clínicamente significativa de la capacidad de responder sexualmente o de experimentar placer sexual".Manual Diagnóstico y estadístico de los trastornos mentales (11 ed.) DSM-5, Asociación Americana de Psiquiatría, 2013.

La respuesta sexual masculina



Cáncer de próstata y Erecciones

Contexto



Dr. Thierry ALMONT, MPH, PhD
Epidemiólogo, sexólogo clínico
Hospital Universitario de Martinica





Liste des questions



Posez une question

Envoyer

Livrables (1/9)

Rapports d'Exécution Intermédiaires

Tutoriels de prise en main

P.I.A. (Privacy Impact Assessment)



Acquisition d'un outil numérique

Livrables (2/9)

- Indicateurs Qualitatifs et Quantitatifs

	Missionnaires	Date	Lieu	Profil Missionnaire	Nbre Missionnaires	Nbre de jours ouverts	Formation Suivie		Formation Dispensée		Equipes Françaises Expertes Mobilisées Universitaire / Médicale / Scientifique			
							Nbre	Domaine	Nbre	Domaine	Nbre Expert Français CHUM CHUG CHU-TLSE FHF UNFM	Institution Rattachement	Nbre Jours / Total Experts CHU Martinique	Nbre Jours / Total Experts Français Mobilisés PHPR-3 AFD-DG05-FHF CHUM CHUG CHU-TLSE UNFM Internat de Médecine
BILAN ETAPE 1 (1er Rapport : Designing, Hébergement et Mise en ligne de la Plateforme de juin 2020 à juin 2021)														
1ER RAPPORT	2				3	128	1	2	12	99	40,63			
	Missions				Missionnaires		Formations Suivies	Formations Dispensées	Experts mobilisés	Jours / Total Experts CHU Martinique	Jours / Total Experts Français Mobilisés Programme PRPH-3 CHUM CHUG CHU-TLSE		Point au 31 juin 2021	
BILAN ETAPE 2 (2ème Rapport : Formations Théoriques et Pratiques et Séminaires de Formation, de Juin 2021 à Juin 2022)														
2EME RAPPORT	4				11	23	2	5	25	2,09	0,92			
	Missions				Missionnaires	Jours ouverts	Formations Suivies	Formations Dispensées	Experts mobilisés	Jours / Experts CHU Martinique	Jours / Total Experts Français Programme PRPH-3 CHUM CHUG CHU-TLSE		Point 30 juin 2022	
BILAN ETAPE 3 (2ème Rapport Réunion dématérialisée pour cas complexes (e-RCP) jusqu'au 30 juin 2023)														
2EME RAPPORT	1				3	1	0	2	5	0,33	0,20			
	Missions				Missionnaires	Jours ouverts	Formations Suivies	Formations Dispensées	Experts mobilisés	Jours / Experts CHU Martinique	Jours / Total Experts Français Programme PRPH-3 CHUM CHUG CHU-TLSE		Point 30 Juin 2022	

Livrables (3/9)

- Supports de Communication



PLATEFORME FRANCE MARTINIQUE CUBA

ONCOREHABILITATION
Oncofertilité en Santé Reproductive et Sexuelle

Partage des Expertises, Acquisition des Capacités, du Savoir-faire et des Compétences Françaises dans le Domaine de la Préservation de la Fertilité et de la Réhabilitation Sexuelle Après un Cancer.

Rejoignez-nous

<https://oncorehabilitation.unfm.org/site/>

CECOS
compétences
sexuelle
oncofertilité

Talent Management and e-Social Innovation

AFD PRPH 3 FHF

Contacts

Hôpital Français
Benjamin GAREL
benjamin.garel@chu-martinique.fr
Christiane BOURGEOIS
christiane.bourgeois@chu-martinique.fr
Patrick ESCARMANT
patrick.escarmant@chu-martinique.fr
Thierry ALMONT
thierry.almont@chu-martinique.fr
Jacqueline VERONIQUE BAUDIN
jacqueline.baudin@chu-martinique.fr
Clarisse JOACHIM
clarisse.joachim@chu-martinique.fr
Mylene VESTRIS
mylene.vestris@chu-martinique.fr
Rémi HOUPERT
remi.houpert@chu-martinique.fr

Hôpital Partenaire
Maria CARIDAD RUBIO
maria.rubio@mp.sld.cu
Rodolfo ENRIQUEZ RODRIGUEZ
hgcoro@informad.sld.cu
BEATRIZ GUITERREZ
beatrizg1957@gmail.com
Jaylin VIDILIA CARMENATE PEREZ
jaylin@informad.sld.cu

AFD - FHF
Nathalie CARTIER
n.cartier@fhf.fr

AFD PRPH 3 FHF

ONCOREHABILITATION
FRANCE - MARTINIQUE - CUBA

Par Votre Engagement Vous Contribuez en Faveur de l'Innovation Numérique dans le Caribbe en tant que Professionne de Santé

Plateforme Numérique Collaborative Innovante Adaptée aux Spécificités des Territoires de la Caribbe

Communauté de Pratiques Expertes en Oncosexologie et Oncofertilité dans la Caribbe

Programme Réseaux et Partenariats Hospitaliers

Programme de coopération subventionnant des partenariats entre un hôpital français et un hôpital étranger.

Photo prise en 09/2016, MINSAJ, La Havane, Cuba

«a mutualisation des ressources humaines et matérielles et le partage d'expertise par le biais d'une plateforme collaborative sont les réponses les plus appropriées aux parcours de santé complexes les territoires caribéens.»

Enjeux

Rapprocher par le numérique, les services de santé experts de proximité, c'est lutter contre les disparités géographiques en garantissant un accès et une prestation de soins simples et équitables.

ONCOREHABILITATION
Stratégie thérapeutique Complémentaire au(x) traitement(s) agissant directement sur la maladie Pour limiter le handicap secondaire à un cancer.

Coordinateur : Jacqueline VERONIQUE BAUDIN

Coopération Internationale

Promouvoir et partager l'expertise française et francophone

AFD FHF

Hôpital Français PRPH 3 Hôpital Cubain

Programme Réseau Projet Hôpital 3

Stratégie Digitale d'Apprentissage : Contenus Alignés sur la Stratégie E-learning

Renforcer les liens professionnels et les compétences en Oncosexologie et Oncosexologie

TRANSFERT DE COMPÉTENCES THÉORIQUES ET TECHNIQUES

PRESERVATION DE LA FERTILITE

Partage d'expertise Savoir-faire

Compétences Acquisition d'expérience

REHABILITATION SEXUELLE APRES CANCER

Améliorer la qualité de vie sexuelle et reproductive

Plus de la moitié des « survivants du cancer » ont des problèmes de sexualité et de fertilité liés aux traitements.

ONCOSEXOLOGIE
Spécialité qui permet de prendre en charge les patients susceptibles de développer des problèmes sexuels liés à la maladie cancéreuse.

ONCOFERTILITE
Discipline qui étudie les dispositifs mis en place pour la préservation de la fertilité masculine et féminine.

Coordinateurs : Louis BUJAN, Guillaume JOUQUET

Organisation du 3ème Séminaire Régional de Cancérologie, Schoelcher, Martinique (Décembre 2019)





CARIBBEAN ONCOLOGY

Program

3RD SEMINAR ON COOPERATION IN ONCOLOGY



DECEMBER 6 AND 7, 2019
Batelière Hotel



SCHOELCHER, MARTINIQUE



Organization
Oncology, Hematology and Urology Department of the University Hospital of Martinique
Association for Research and Use in Medicine of Ionizing Radiation in the Caribbean (ARUMRIC)



Afternoon session

«**Oncorehabilitation: Improving Reproductive Management**»



Chairwoman: Dr. Audrey Zabulon

15:00-17:00

Oncosexology: "What about sexuality? Results of surveys of cancer patients. (Oncology Urology Hematology department, CHUM)

Reproductive care for cancer patients (Hospital Ginecobstétrico Ramón González Coro, (Cuba), MINSAP (Cuba), (Caribbean CECOS)

Research in Human Fertility (Hospital Ginecobstétrico Ramón González Coro, (Cuba), MINSAP (Cuba), (Caribbean CECOS)



Dr. Jaylin Vidalia CARMENATE PEREZ, PMD Graduated as a basic general practitioner in 2008, I continued my studies until reaching the title of Specialist in 1st degree in General Internal Medicine in 2010 and Specialist in 1st degree in Endocrinology in the National Institute of Endocrinology in 2014, in all opportunities I obtained Golden Title. I graduated in Nutrition in 2011. I am currently working as an endocrinologist at the Western Center for Assisted Reproduction at the Ramon Gonzalez Coro Obstetrical-Gynecology Hospital. In this period I acquired teaching category (instructor) and I am in a postgraduate course of curricular doctoral formation that had its beginning in the month of November of the year 2018. I am a member of the Cuban Society of Endocrinology, the Cuban Society of Gynecology and Obstetrics and the Latin American Association of Researchers in Human Reproduction (ALURH) since 2015. Participate in the two biennial meetings of the Latin American Association of Researchers in Human Reproduction in 2015 and 2017.



Participation aux 1ères Assises de la Francophonie Scientifique à Bucarest, Roumanie (Septembre 2021)



Premières Assises de la Francophonie Scientifique
22 – 24 septembre 2021

APPEL A COMMUNICATIONS

ATELIER 9 : Formation des Formateurs et Innovation Pédagogique

Titre : Plateforme d'Innovation Pédagogique Caribéenne pour la Promotion de l'Apprentissage de l'Oncoréhabilitation sexuelle et reproductive

Thierry Almont^{1-3*}, Rémi Houpert¹, Louis Bujan⁴, Clarisse Joachim², Guillaume Joguet⁵, Mylène Vestris^{1,2}, Rémi Houpert³, Rodolfo Enriquez Rodriguez⁶, Jaylin Carmenate⁶, Beatriz Gutierrez⁶, Yaima Galán⁷, Bruno Magnone⁸, Laurence Forlini⁸, Line Kleinerbreil⁸, Christian Mésenge⁸, Éric Huyghe^{3,4,9}, Jacqueline Véronique-Baudin^{1,2}



Organisation du 4ème Séminaire Régional de Cancérologie, Schoelcher, Martinique (Juin 2021)

The Scientific Organizing Committee would like to thank our partners and the following Pharmaceutical Companies

4 et 5 Juin 2021

SEMINAIRE REGIONAL DE CANCEROLOGIE

Organization Oncology, Hematology and Urology
Departement of the University Hospital of Martinique
Association for Research and Use in Medicine of Ionizing Radiation in the Caribbean (ARUMRIC)

HÔTEL LA BATELIERE SCHOELCHER MARTINIQUE



Participation aux 9èmes Rencontres Cancer, Sexualité et Fertilité, Lille (Novembre 2021)



9èmes Rencontres
Cancer Sexualité
et Fertilité

LILLE

29 & 30 novembre 2021

Faculté de Médecine Henri Warembourg
Pôle Recherche

Cancer, Fertilité et Sexualité :
quelles sont les ressources
accessibles en 2021 ?

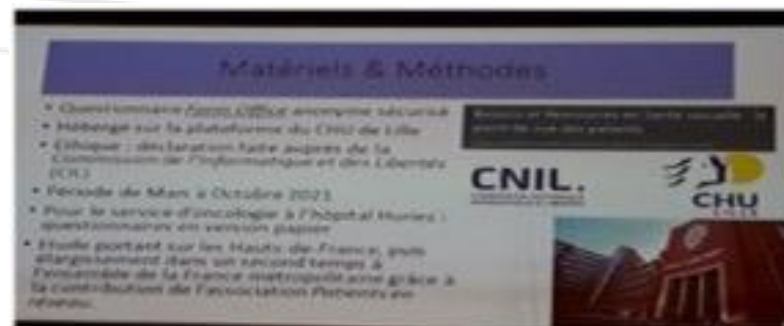

Livrables (9/9)

Organisation conjointe **10èmes Rencontres Cancer, Sexualité et Fertilité** et du **5ème Séminaire Régional de Cancérologie**, Schoelcher, Martinique (Décembre 2022)

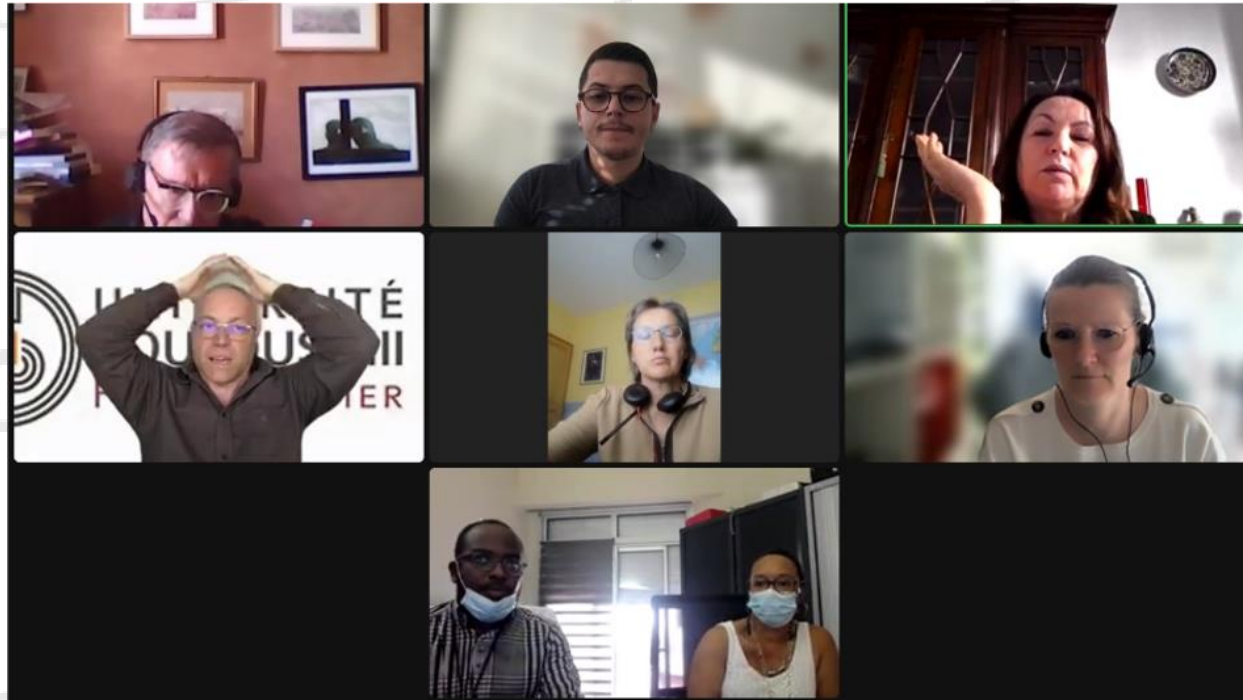

Inscriptions

05/07/2022

Journée de Coopération Hospitalière Internationale



15-17 DECEMBRE 2022

Séminaire Créatif
Dans la Caraïbe

HOTEL LA BATELIERE
SCHOELCHER - MARTINIQUE

INSCRIPTION
OUVERTE

15-16/12/2022 **16-17/12/2022**

10ème Rencontres Cancer Sexualité Fertilité

Prise en charge de l'oncofertilité et l'oncosexualité à la Caraïbe: appropriation des recommandations nationales AIUS label INCa, état des lieux et mise en place

VÈME SEMINAIRE REGIONAL CANCEROLOGIE

Nouveaux développements dans la prise en charge en cancérologie



SOUSSIONS D'ABSTRACTS & INSCRIPTIONS

✉ rscsf@yahoo.com ☎ 0596 59 25 51

✉ arumric@gmail.com

Partenaires



MISIÓN DEL MINISTERIO DE
SALUD PÚBLICA



Instituto de Oncología
y Radiología



Liberté • Égalité • Fraternité
RÉPUBLIQUE FRANÇAISE

MINISTÈRE
DE L'EUROPE ET DES
AFFAIRES ÉTRANGÈRES



AFD
AGENCE FRANÇAISE
DE DÉVELOPPEMENT

POUR UN MONDE COMMUN



FHF
FÉDÉRATION HOSPITALIÈRE DE FRANCE



Unfm
Université Numérique Francophone Mondiale

RÉSEAU INTERNATIONAL
DE FORMATION CONTINUE
À DISTANCE



CECOS

PRESERVER SA FERTILITE



UNIVERSITÉ
TOULOUSE III
PAUL SABATIER

UNE UNIVERSITÉ AU CŒUR
DES SCIENCES



Hôpitaux de Toulouse

LE CENTRE HOSPITALIER
UNIVERSITAIRE DE TOULOUSE
AU SERVICE DE LA VIE ET DE
L'INNOVATION



CENTRE HOSPITALIER
UNIVERSITAIRE
POINTE-A-PITRE ABYMES

L'EXPERTISE AU CENTRE DU
PARCOURS DE SOIN



CHU de Martinique

AMELIORATION CONTINUE
DE LA QUALITE DES SOINS



REGISTRE GENERAL
DES CANCERS
DE LA MARTINIQUE



CDH
MARTINIQUE

Exploiter nos gisements
de données



INTERNAT
DE MEDECINE
DES HÔPITAUX DE TOULOUSE



Dr Jacqueline VERONIQUE-BAUDIN
PhD., Manager de Projet Européen



Dr Thierry ALMONT
PhD., Sexologue



Dr Clarisse JOACHIM-CONTARET
MCU-PH, PhD, HDR



M. Rémi HOUPERT
MSc., PhD. Student

MERCI POUR VOTRE ATTENTION

prph3@chu-martinique.fr

